



# ΕΦΗΜΕΡΙΣ ΤΗΣ ΚΥΒΕΡΝΗΣΕΩΣ

## ΤΗΣ ΕΛΛΗΝΙΚΗΣ ΔΗΜΟΚΡΑΤΙΑΣ

ΤΕΥΧΟΣ ΤΕΤΑΡΤΟ

Αρ. Φύλλου 668

23 Νοεμβρίου 2012

### ΑΠΟΦΑΣΕΙΣ

Αριθμ. 59627/12806

Επανακαθορισμός των ορίων της όχθης, της παλαιάς όχθης και της παρόχθιας ζώνης στο τμήμα μεταξύ της οδού Στρατηγού Βογιάνου και των Στρατιωτικών Φυλακών στην περιοχή Λασπότοπος Δήμου Ιωαννιτών στη λίμνη Παμβώτιδα στο Νομό Ιωαννίνων.

Ο ΓΕΝΙΚΟΣ ΓΡΑΜΜΑΤΕΑΣ  
ΑΠΟΚΕΝΤΡΩΜΕΝΗΣ ΔΙΟΙΚΗΣΗΣ  
ΗΠΕΙΡΟΥ - ΔΥΤΙΚΗΣ ΜΑΚΕΔΟΝΙΑΣ

Έχοντας υπόψη:

1. Τις διατάξεις του άρθρου 5 του Ν. 3200/55 «Περί διοικητικής αποκέντρωσης», όπως αυτές τροποποιήθηκαν και ισχύουν σήμερα με τα Ν.Δ. 532/1970, Β.Δ. 704/1970, Β.Δ. 705/1970 Β.Δ. 192/1972, Π.Δ. 71/1984, Π.Δ. 347/1986, Ν. 2026/1992, Π.Δ. 97/1993.

2. Τις διατάξεις του άρθρου 19 παρ. 5α του Ν. 2344/1995, του άρθρου 52 παρ. 6 του Ν. 2218/1994, του άρθρου 4 παρ. 7 του Ν. 2240/1994, δυνάμει των οποίων αρμοδιότητες του Υπουργού Οικονομικών που είχαν μεταβιβασθεί στους Νομάρχες, ανήκουν στον Περιφερειακό Διευθυντή, σε συνδυασμό με αυτές του άρθρου 14 παρ. 2 του Ν. 2399/1996 με τις οποίες προβλέπεται η κατάργηση των θέσεων των Περιφερειακών Διευθυντών, οι αρμοδιότητες πλέον του οποίου περιήλθαν στο Γενικό Γραμματέα της Περιφέρειας.

3. Τις διατάξεις του τέταρτου εδαφίου της παρ. 2 του άρθρου 1 και της παραγράφου 6 του ίδιου άρθρου του Ν. 2503/1997 «Διοίκηση, οργάνωση, στελέχωση της Περιφέρειας, ρύθμιση θεμάτων για την Τοπική Αυτοδιοίκηση και άλλες διατάξεις» (ΦΕΚ Α' 107), σύμφωνα με τις οποίες οι Περιφερειακές Υπηρεσίες του Υπουργείου Οικονομικών, που συγκροτούσαν την Περιφερειακή Διοίκηση του Νομού ή της Νομαρχίας, δεν υπήχθησαν στην ενιαία οργανική μονάδα της Περιφέρειας, ούτε καταργήθηκαν αλλά αποτελούν από 1.9.1997, Υπηρεσίες του Υπουργείου Οικονομικών.

4. Το υπ' αριθμ. 28979/31.7.1997 έγγραφο της Διεύθυνσης Διοίκησης του Υπουργείου Εσωτερικών, Δημόσιας Διοίκησης και Αποκέντρωσης σύμφωνα με το οποίο οι αρμοδιότητες του Γενικού Γραμματέα της Περιφέρειας σε θέματα Υπηρεσιών του Υπουργείου Οικονομικών, μεταφέρονται από 1.9.1997 στον Υπουργό Οικονομικών.

5. Τις διατάξεις της παρ. 21 του άρθρου 46 του Ν. 3220/2004 (ΦΕΚ 15/Α'/28.1.2004) δυνάμει των οποίων από 10.4.2004 αρμοδιότητες του Υπουργού Οικονομίας και Οικονομικών οι οποίες ανήκαν ή είχαν μεταβιβασθεί στους Νομάρχες μέχρι την έναρξη λειτουργίας των Νομαρχιακών Αυτοδιοικήσεων και αφορούν θέματα των Υπηρεσιών του Υπουργείου Οικονομίας και Οικονομικών, που εξαιρέθηκαν από την κατάργηση με τις διατάξεις της παρ. 2 του άρθρου 39 του Ν. 2218/1994, περιέρχονται στον Γενικό Γραμματέα της Περιφέρειας, εκτός των θεμάτων των Υ.Δ.Ε.

6. Τις διατάξεις των άρθρων 3 και 31 του Ν. 2971/2001 (ΦΕΚ 285/Α'/19.12.2001) «Περί αιγιαλού και παραλίας».

7. Την υπ' αριθμ. 1063649/790/Α0006/3.8.2004 απόφαση του Υπουργού Οικονομίας και Οικονομικών «Καταγραφή-διοικητική κωδικοποίηση των αρμοδιοτήτων σε θέματα Υπηρεσιών του Υπουργείου Οικονομίας και Οικονομικών, που περιέρχονται στους Γενικούς Γραμματείς Περιφερειών κατά τις διατάξεις της παρ. 21 του άρθρου 46 του Ν. 3220/2004» (ΘΕΜΑΤΑ ΔΗΜΟΣΙΑΣ ΠΕΡΙΟΥΣΙΑΣ ΚΑΙ ΑΠΑΛΛΟΤΡΙΩΣΕΩΝ) παρ. μβ «Επικύρωση της έκθεσης μετά του διαγράμματος της Επιτροπής καθορισμού των ορίων αιγιαλού, παραλίας και παλαιού αιγιαλού (παρ. 5 του άρθρου 5 του Ν. 2971/2001).

8. Τις διατάξεις του Ν. 3852/2010 «Νέα Αρχιτεκτονική της Αυτοδιοίκησης και της Αποκεντρωμένης Διοίκησης - Πρόγραμμα Καλλικράτης» (ΦΕΚ 87/Α'/7.6.2010).

9. Το υπ' αριθμ. 1091016/4012/Β0010/30.6.2010 έγγραφο του Υπουργείου Οικονομικών / Γενική Διεύθυνση Δημόσιας Περιουσίας και Εθνικών Κληροδοτημάτων / Διεύθυνση Δημόσιας Περιουσίας / Τμήμα Β' (Σχετικά με τις αρμοδιότητες των Γενικών Γραμματέων των Περιφερειών επί θεμάτων που σχετίζονται με τον αιγιαλό και την παραλία σύμφωνα με τις διατάξεις του Ν. 2971/2001).

10. Το υπ' αριθμ. Δ6Α 1022671 ΕΞ2011/10.2.2011 έγγραφο του Υπουργείου Οικονομικών / Γενική Διεύθυνση Διοικητικής Υποστήριξης / Διεύθυνση Οργάνωσης / Τμήματα Α'-Β'.

11. Την εγκεκριμένη μελέτη «ΜΕΛΕΤΗ ΟΙΚΟΝΟΜΙΚΗΣ ΣΚΟΠΙΜΟΤΗΤΑΣ» (ΑΡΔΕΥΤΙΚΑ ΕΡΓΑ ΠΕΔΙΑΔΟΣ ΙΩΑΝΝΙΝΩΝ) η οποία εκπονήθηκε από τους μηχανικούς Κ.Μ. Ζέρη και Σ.Α. Δάλλα για το Υπουργείο Συντονισμού το έτος 1966, στην οποία προβλέπονται έργα διαμόρφωσης της παραλίας ζώνης της πόλης Ιωαννίνων, όπως επιχώσεις τμήματος της ακτής, στην δημιουργία επιβατικού

και εμπορικού λιμενίσκου και εις την ανακατασκευή των υφισταμένων παραλιακών κρηπιδωμάτων.

12. Το υπ' αριθμ. 3586/16.6.1972 έγγραφο της Περιφερειακής Διοίκησης Ηπείρου / Επιθεώρηση Δημοσίων Έργων / Τμήμα Δ' προς το Υπουργείο Δημοσίων Έργων / Διεύθυνση Δ4 στο οποίο αναφέρεται ότι «παρ' ημίν υφίσταται η μελέτη διαμορφώσεως παραλιμνίου ζώνης πόλεως Ιωαννίνων του έτους 1965 των μελετητών Ζέρη - Σ. Δάλλα προβλέπуща την κατασκευή κρηπιδοτοίχου μετά δύο λιμενίσκων, ιχθυόσκαλας, αναχώματος ως και ετέρων εξυγιαντικών έργων από θέσεως Ναυτικό Όμιλο Ιωαννίνων μέχρι σφαγείων προϋπολογισμού 22.000.000 δρχ».

13. Την υπ' αριθμ. 62437/9.6.1973 απόφαση του Νομάρχη Ιωαννίνων με την οποία εγκρίθηκε η συνταχθείσα μελέτη υπό της Διευθύνσεως Τεχνικών Υπηρεσιών για την διαμόρφωση παραλιμνίας ζώνης Ιωαννίνων (κατασκευή κρηπιδωμάτων προϋπολογισμού δαπάνης 5.000.000 δρχ).

14. Την υπ' αριθμ. 1089532 π.ε/8205 π.ε/Β0010/20.4.2005 κοινή υπουργική απόφαση των Υπουργών Οικονομίας και Οικονομικών και Περιβάλλοντος, Χωροταξίας και Δημοσίων Έργων «Στοιχεία καθορισμού αιγιαλού και παραλίας».

15. Το Ν. 2971/2001 άρθρο 5 «Διαδικασία καθορισμού οριογραμμών αιγιαλού, παραλίας και παλαιού αιγιαλού» παρ. 9.

16. Την από 28.3.2012 έκθεση της Επιτροπής καθορισμού ορίων όχθης, παλαιάς όχθης και παρόχθιας ζώνης σύμφωνα με τα άρθρα 3 και 31 «Περί αιγιαλού και παραλίας» (ΦΕΚ 285/Α'/19.12.2001), για τον «Επανακαθορισμό των ορίων της όχθης, της παλαιάς όχθης και της παρόχθιας ζώνης στο τμήμα μεταξύ της οδού Στρατηγού Βογιάνου και των Στρατιωτικών Φυλακών στην περιοχή Λασιότοπος Δήμου Ιωαννιτών στη λίμνη Παμβώτιδα στο Νομό Ιωαννίνων»

17. Το από Απρίλιος 2008 κτηματογραφικό - υψομετρικό διάγραμμα, κλίμακας 1:500, το οποίο συντάχθηκε από τον Θεόδωρο Μπαμπασίκα, τοπογράφο μηχανικό του Δήμου Ιωαννιτών, υπογράφηκε από τον Κων/νο Πανταζή, αρχιτέκτονα μηχανικό, Προϊστάμενο του Τμήματος Πολεοδομικού Σχεδιασμού και θεωρήθηκε την 9.4.2008 από τον Δημήτριο Πανταζόπουλο, πολιτικό μηχανικό, Διευθυντή της Πολεοδομίας του Δήμου Ιωαννιτών, όπως ορίζει το άρθρο 4 παρ. 2 του Ν. 2971/2001 και συνοδεύει την Έκθεση της Επιτροπής, αποφασίζουμε:

Επικυρώνουμε την από 28.3.2012 έκθεση της Επιτροπής καθορισμού της όχθης, της παλαιάς όχθης και της παρόχθιας ζώνης, σύμφωνα με τα άρθρα 3 και 31 του Ν. 2971/2001 «Περί αιγιαλού και παραλίας» (ΦΕΚ 285/Α'/19.12.2001) για τον «Επανακαθορισμό των ορίων της όχθης, της παλαιάς όχθης και της παρόχθιας ζώνης στο τμήμα μεταξύ της οδού Στρατηγού Βογιάνου και των Στρατιωτικών Φυλακών στην περιοχή Λασιότοπος Δήμου Ιωαννιτών στη λίμνη Παμβώτιδα στο Νομό Ιωαννίνων» καθώς και το από Απρίλιος 2008 κτηματογραφικό - υψομετρικό διάγραμμα, κλίμακας 1:500, το οποίο συντάχθηκε από τον Θεόδωρο Μπαμπασίκα Τοπογράφο Μηχανικό του Δήμου Ιωαννιτών, υπογράφηκε από τον Κων/νο Πανταζή, αρχιτέκτονα μηχανικό, Προϊστάμενο του Τμήματος Πολεοδομικού Σχεδιασμού και θεωρήθηκε την 9.4.2008 από τον Δημήτριο Πανταζόπουλο, πολιτικό μηχανικό, Διευθυντή της Πολεοδομίας του Δήμου Ιωαννιτών, όπως ορίζει το άρθρο 4 παρ. 2 του Ν. 2971/2001 και συνοδεύει την Έκθεση της Επιτροπής.

Στο παραπάνω κτηματογραφικό - υψομετρικό διάγραμμα επανακαθορίστηκαν από την αρμόδια Επιτροπή:

Α) Η οριογραμμή της όχθης, με συνεχή κόκκινη πολυγωνική γραμμή με στοιχεία Κ1, Κ2, Κ3, Κ4, Κ5, Κ6 και Κ7 η οποία χαράχθηκε από Κ1 έως Κ5 στον υπάρχοντα κρηπιδότοιχο.

Β) Η οριογραμμή της παλαιάς όχθης με συνεχή μπλε πολυγωνική γραμμή με στοιχεία Μ1, Μ2, Μ3, Μ4, Μ5, Μ6 και Μ7 που ταυτίζεται με την ρυμοτομική γραμμή της περιοχής.

Γ) Η οριογραμμή της παρόχθιας ζώνης με συνεχή κίτρινη πολυγωνική γραμμή με στοιχεία Ε1, Ε2, Ε3, Ε4, Ε5, Ε6, Ε7, Ε8 που ταυτίζεται με την οριογραμμή της παλαιάς όχθης, σε απόσταση μικρότερη των πενήντα (50,00) μέτρων από την όχθη, για την εξυπηρέτηση των σκοπών της παρ. 2 του άρθρου 1, της παρ. 1 του άρθρου 7 και της παρ. 3 του άρθρου 2 του Ν. 2971/2001.

Οι κορυφές Κ7, Μ7 και Ε6 ταυτίζονται αντίστοιχα με τις κορυφές Κ1, Μ1 και Ε1 του διαγράμματος «καθορισμός ορίων όχθης, παλαιάς όχθης και παρόχθιας ζώνης στην περιοχή «ΛΑΣΠΟΤΟΠΟΣ» από την οδό Βογιάνου έως το Ψυχαγωγικό Πάρκο Ιωαννίνων (ιχθυολεκάνες) στη λίμνη Παμβώτιδα, του Νομού Ιωαννίνων» σύμφωνα με την υπ' αριθμ. 1490/7.6.2007 απόφαση του Γενικού Γραμματέα Περιφέρειας Ηπείρου που δημοσιεύθηκε στο ΦΕΚ 278/Δ'/21.6.2007.

Δεν εξαιρούνται υφιστάμενα κτίσματα στην όχθη και παρόχθια ζώνη.

Οι συντεταγμένες όλων των κορυφών και των τριών οριογραμμών, αναφέρονται στο Γεωδαιτικό Σύστημα Ε.Γ.Σ.Α '87.

Η απόφαση αυτή να δημοσιευθεί στην Εφημερίδα της Κυβερνήσεως.

Ιωάννινα, 25 Οκτωβρίου 2012

Ο Γενικός Γραμματέας Αποκεντρωμένης Διοίκησης  
ΗΛΙΑΣ ΘΕΟΔΩΡΙΔΗΣ

Ε Κ Θ Ε Σ Η

ΤΗΣ ΕΠΙΤΡΟΠΗΣ ΚΑΘΟΡΙΣΜΟΥ ΟΡΙΩΝ  
ΟΧΘΗΣ - ΠΑΛΑΙΑΣ ΟΧΘΗΣ ΚΑΙ ΠΑΡΟΧΘΙΑΣ ΖΩΝΗΣ  
(ΕΠΑΝΑΚΑΘΟΡΙΣΜΟΣ)

Για τον επανακαθορισμό των ορίων της όχθης, της παλαιάς όχθης και της παρόχθιας ζώνης στο τμήμα μεταξύ της οδού Στρατηγού Βογιάνου και των Στρατιωτικών Φυλακών στην περιοχή «Λασιότοπος» Δήμου Ιωαννιτών στη λίμνη Παμβώτιδα στο Νομό Ιωαννίνων.

Στα Ιωάννινα σήμερα την 28.3.2012 ημέρα Τετάρτη, οι υπογραφόμενοι:

1. Καίτη Κοντογιάννη, εφοριακός Τ.Ε./Β', Προϊσταμένη της Κτηματικής Υπηρεσίας Ιωαννίνων, ως Πρόεδρος.

2. Τάσος Τσολακίδης Αγρονόμος Τοπογράφος Μηχανικός Π.Ε./Β', της Κτηματικής Υπηρεσίας Ιωαννίνων, ως Μέλος.

3. Κωνσταντίνος Πανταζής, αρχιτέκτων μηχανικός Π.Ε./Β', Αναπληρωτής Διευθυντής της Διεύθυνσης Πολεοδομίας του Δήμου Ιωαννιτών, ως Μέλος.

4. Ιωάννης Παπαγιάννης, περιβαλλοντολόγος Π.Ε./Γ', Προϊστάμενος του Τμήματος Περιβάλλοντος και Χωρικού Σχεδιασμού της Αποκεντρωμένης Διοίκησης Ηπείρου - Δυτικής Μακεδονίας, ως Μέλος.

5. Σπυρίδων Συρμακέςης, γεωπόνος Π.Ε./Β', Αναπληρωτής Προϊστάμενος της Διεύθυνσης Αγροτικής Οικονομίας της Περιφέρειας Ηπείρου, ως Μέλος.

6. Αθανάσιος Χαχούλης, πολιτικός μηχανικός Π.Ε./Δ', (με εμπειρία και ειδικευση στα υδραυλικά έργα), της Τεχνικής Υπηρεσίας του Δήμου Ιωαννιτών Ιωαννίνων, ως Μέλος,

οι οποίοι αποτελούμε την Επιτροπή καθορισμού ορίων αιγιαλού και παραλίας, σύμφωνα με τα άρθρα 3 και 31 του Ν. 2971/2001 στο Νομό Ιωαννίνων, η οποία συγκροτήθηκε με την υπ' αριθμ. 32701/9187/6.10.2011 απόφαση της Γενικής Γραμματέως Αποκεντρωμένης Διοίκησης Ηπείρου - Δυτικής Μακεδονίας και συγκλήθηκε με την υπ' αριθμ. 46/21.3.2012 πρόσκληση της Προέδρου της Επιτροπής, για τον επανακαθορισμό των ορίων της όχθης, της παλαιάς όχθης και της παρόχθιας ζώνης στο τμήμα μεταξύ της οδού Στρατηγού Βογιάνου και των Στρατιωτικών Φυλάκων στη περιοχή Λασπότοπος Δήμου Ιωαννιτών στη λίμνη Παμβώτιδα στο Νομό Ιωαννίνων, παρούσης και της Γραμματέως της Επιτροπής Λένας Ζαφείρη, τοπογράφου μηχανικού Τ.Ε./Δ' της Κτηματικής Υπηρεσίας Ιωαννίνων.

Αφού λάβαμε υπόψη:

I. Το Ν. 2971/2001 «Αιγιαλός, παραλία και άλλες διατάξεις» άρθρο 5 παρ. 9 (επανακαθορισμός αυτεπαγγέλτως από την Κτηματική Υπηρεσία).

II. Την υπ' αριθμ. 1865/836/2.4.2009 απόφαση του Γενικού Γραμματέα Περιφέρειας Ηπείρου (ΦΕΚ 171/Δ'/4.5.2009) «Καθορισμός ορίων της όχθης, παλαιάς όχθης και παρόχθιας ζώνης στο τμήμα μεταξύ της οδού Στρατηγού Βογιάνου και των Στρατιωτικών Φυλάκων στην περιοχή Λασπότοπος Δήμου Ιωαννιτών στη λίμνη Παμβώτιδα στο Νομό Ιωαννίνων».

III. Το από Απρίλιος 2008 κτηματογραφικό - υψομετρικό διάγραμμα, κλίμακας 1:500, το οποίο συντάχθηκε από τον Θεόδωρο Μπαμπασίκα, τοπογράφο μηχανικό του Δήμου Ιωαννιτών, υπογράφηκε από τον Κωνσταντίνο Πανταζή, αρχιτέκτονα μηχανικό, Προϊστάμενο του Τμήματος Πολεοδομικού Σχεδιασμού και θεωρήθηκε την 9.4.2008 από τον Δημήτριο Πανταζόπουλο, πολιτικό μηχανικό, Διευθυντή της Πολεοδομίας του Δήμου Ιωαννιτών, όπως ορίζει το άρθρο 4 παρ. 2 του Ν. 2971/2001.

IV. Την εγκεκριμένη μελέτη «ΜΕΛΕΤΗ ΟΙΚΟΝΟΜΙΚΗΣ ΣΚΟΠΙΜΟΤΗΤΑΣ» (ΑΡΔΕΥΤΙΚΑ ΕΡΓΑ ΠΕΔΙΑΔΟΣ ΙΩΑΝΝΙΝΩΝ) η οποία εκπονήθηκε από τους μηχανικούς Κ.Μ. Ζέρη και Σ.Α. Δάλλα για το Υπουργείο Συντονισμού το έτος 1966, στην οποία προβλέπονται έργα διαμόρφωσης της παραλίμνιας ζώνης της πόλης Ιωαννίνων, όπως επιχώσεις τμήματος της ακτής, στην δημιουργία επιβατικού και εμπορικού λιμενίσκου και εις την ανακατασκευή των υφιστάμενων παραλιακών κρηπιδωμάτων.

V. Το υπ' αριθμ. 3586/16.6.1972 έγγραφο της Περιφερειακής Διοίκησης Ηπείρου / Επιθεώρηση Δημοσίων Έργων / Τμήμα Δ' προς το Υπουργείο Δημοσίων Έργων / Διεύθυνση Δ4 στο οποίο αναφέρεται ότι «παρ' ημίν υφίσταται η μελέτη διαμορφώσεως παραλιμνίου ζώνης πόλεως Ιωαννίνων του έτους 1965 των μελετητών Ζέρη - Σ. Δάλλα προβλέπουσα την κατασκευή κρηπιδωτούχου

μετά δύο λιμενίσκων, ιχθυόσκαλας, αναχώματος ως και ετέρων εξυγιαντικών έργων από θέσεως Ναυτικό Όμιλο Ιωαννίνων μέχρι σφαγείων προϋπολογισμού 22.000.000 δρχ».

VI. Την υπ' αριθμ. 62437/9.6.1973 απόφαση του Νομάρχη Ιωαννίνων με την οποία εγκρίθηκε η συνταχθείσα μελέτη υπό της Διευθύνσεως Τεχνικών Υπηρεσιών για την διαμόρφωση παραλίμνιας ζώνης Ιωαννίνων (κατασκευή κρηπιδωμάτων προϋπολογισμού δαπάνης 5.000.000 δρχ).

VII. Το υπ' αριθμ. 44/28.3.2012 πρακτικό συνεδρίασης της Επιτροπής για την αναφερόμενη υπόθεση κατά την οποία αποφασίστηκε ότι τα προσκομισθέντα στοιχεία καθιστούν τον κρηπιδότοιχο νόμιμο τεχνικό έργο σύμφωνα με την υπ' αριθμ. 1089532 π.ε/8205 π.ε/Β0010/20.4.2005 κοινή υπουργική απόφαση των Υπουργών Οικονομίας και Οικονομικών και Περιβάλλοντος, Χωροταξίας και Δημοσίων Έργων «Στοιχεία καθορισμού αιγιαλού και παραλίας».

Επανακαθορίζουμε στο διάγραμμα που συνοδεύει την παρούσα έκθεση:

A) Την οριογραμμή της όχθης, με συνεχή κόκκινη πολυγωνική γραμμή με στοιχεία K1, K2, K3, K4, K5, K6 και K7 η οποία χαράχθηκε από K1 έως K5 στον υπάρχοντα κρηπιδότοιχο.

B) Την οριογραμμή της παλαιάς όχθης με συνεχή μπλε πολυγωνική γραμμή με στοιχεία M1, M2, M3, M4, M5, M6 και M7 που ταυτίζεται με την ρυμοτομική γραμμή της περιοχής.

Γ) Την οριογραμμή της παρόχθιας ζώνης με συνεχή κίτρινη πολυγωνική γραμμή με στοιχεία E1, E2, E3, E4, E5, E6, E7, E8 που ταυτίζεται με την οριογραμμή της παλαιάς όχθης, σε απόσταση μικρότερη των πενήντα (50,00) μέτρων από την όχθη, για την εξυπηρέτηση των σκοπών της παρ. 2 του άρθρου 1, της παρ. 1 του άρθρου 7 και της παρ. 3 του άρθρου 2 του Ν. 2971/2001.

Οι κορυφές K7, M7 και E6 ταυτίζονται αντίστοιχα με τις κορυφές K1, M1 και E1 του διαγράμματος «καθορισμός ορίων όχθης, παλαιάς όχθης και παρόχθιας ζώνης στην περιοχή «ΛΑΣΠΟΤΟΠΟΣ» από την οδό Βογιάνου έως το Ψυχαγωγικό Πάρκο Ιωαννίνων (ιχθυολεκάνες) στη λίμνη Παμβώτιδα, του Νομού Ιωαννίνων» σύμφωνα με την υπ' αριθμ. 1490/7.6.2007 απόφαση του Γενικού Γραμματέα Περιφέρειας Ηπείρου που δημοσιεύθηκε στο ΦΕΚ 278/Δ'/21.6.2007.

Δεν εξαιρούνται υφιστάμενα κτίσματα στην όχθη και παρόχθια ζώνη.

Οι συντεταγμένες όλων των κορυφών και των τριών οριογραμμών, αναφέρονται στο Γεωδαιτικό Σύστημα Ε.Γ.Σ.Α. '87.

Η Πρόεδρος  
ΚΑΙΤΗ ΚΟΝΤΟΓΙΑΝΝΗ

Τα Μέλη  
ΤΑΣΣΟΣ Λ. ΤΣΟΛΑΚΙΔΗΣ  
ΚΩΝΣΤΑΝΤΙΝΟΣ ΠΑΝΤΑΖΗΣ  
ΙΩΑΝΝΗΣ ΠΑΠΑΓΙΑΝΝΗΣ  
ΑΘΑΝΑΣΙΟΣ ΧΑΧΟΥΛΗΣ  
ΣΠΥΡΟΣ ΣΥΡΜΑΚΕΣΗΣ



ΔΗΜΟΣ ΙΩΑΝΝΙΝΩΝ ΔΙΕΥΘΥΝΣΗ ΠΟΛΕΟΔΟΜΙΑΣ Τμήμα Πολεοδομικών σχεδιασμών & εφαρμογής σχεδίων Κωδ. 4 - Ιωάννινα Τηλ. 26510 79921	
<b>ΕΡΓΟΔΟΤΗΣ</b>  <b>ΕΠΙΧΑΡΑΚΑΘΟΡΙΣΜΟΣ</b>	
<b>ΕΡΓΟ</b> ΚΑΘΟΡΙΣΜΟΣ ΟΧΘΗΣ ΛΙΜΝΗΣ ΣΤΟ ΤΜΗΜΑ ΜΕΤΑΞΥ ΟΔΟΥ ΣΤΡ. ΒΟΓΓΙΑΝΝΟΥ ΚΑΙ ΣΤΡΑΤ/ΚΩΝ ΦΥΛΑΚΩΝ	
<b>ΘΕΣΗ</b> Περιοχή: ΛΑΣΠΟΤΟΠΟΣ - ΔΗΜΟΥ ΙΩΑΝΝΙΝΩΝ	
<b>ΘΕΜΑ ΣΧΕΔΙΟΥ</b> ΤΟΠΟΓΡΑΦΙΚΟ ΔΙΑΓΡΑΜΜΑ	ΑΡΙΘΜΟΣ ΣΧΕΔΙΟΥ  ΚΛΙΜΑΚΑ 1:500
ΧΡΟΝΟΣ ΜΕΛΕΤΗΣ : ΑΠΡΙΛΙΟΣ 2008	
ΥΠΟΓΡΑΦΗ	ΣΦΡΑΓΙΔΑ
Ο Συντάκτης: <b>ο Προϊστάμενος Τμήματος</b> <b>Πολύκω Σχ. &amp; Εφαρ. Σχεδίων</b> <b>Θ. Μπαρμπακας</b> Τοπογράφος Μηχ.	
ΗΜΑΝΝΙΝΑ Υ-4-2008 ΕΞΕΛΕΞΗ ο Προϊστάμενος Τμήματος <b>Κ. Πανταζής</b> Αρχιτέκτων Μηχ.	

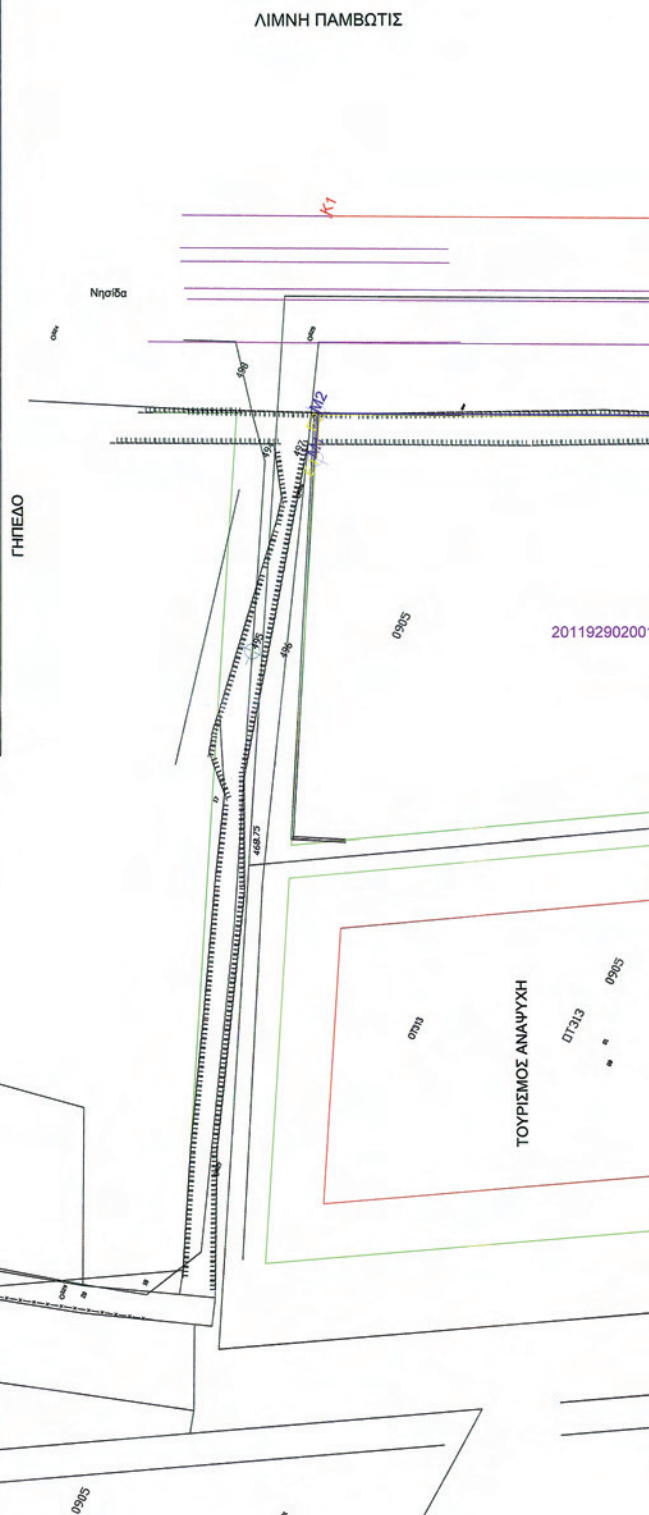

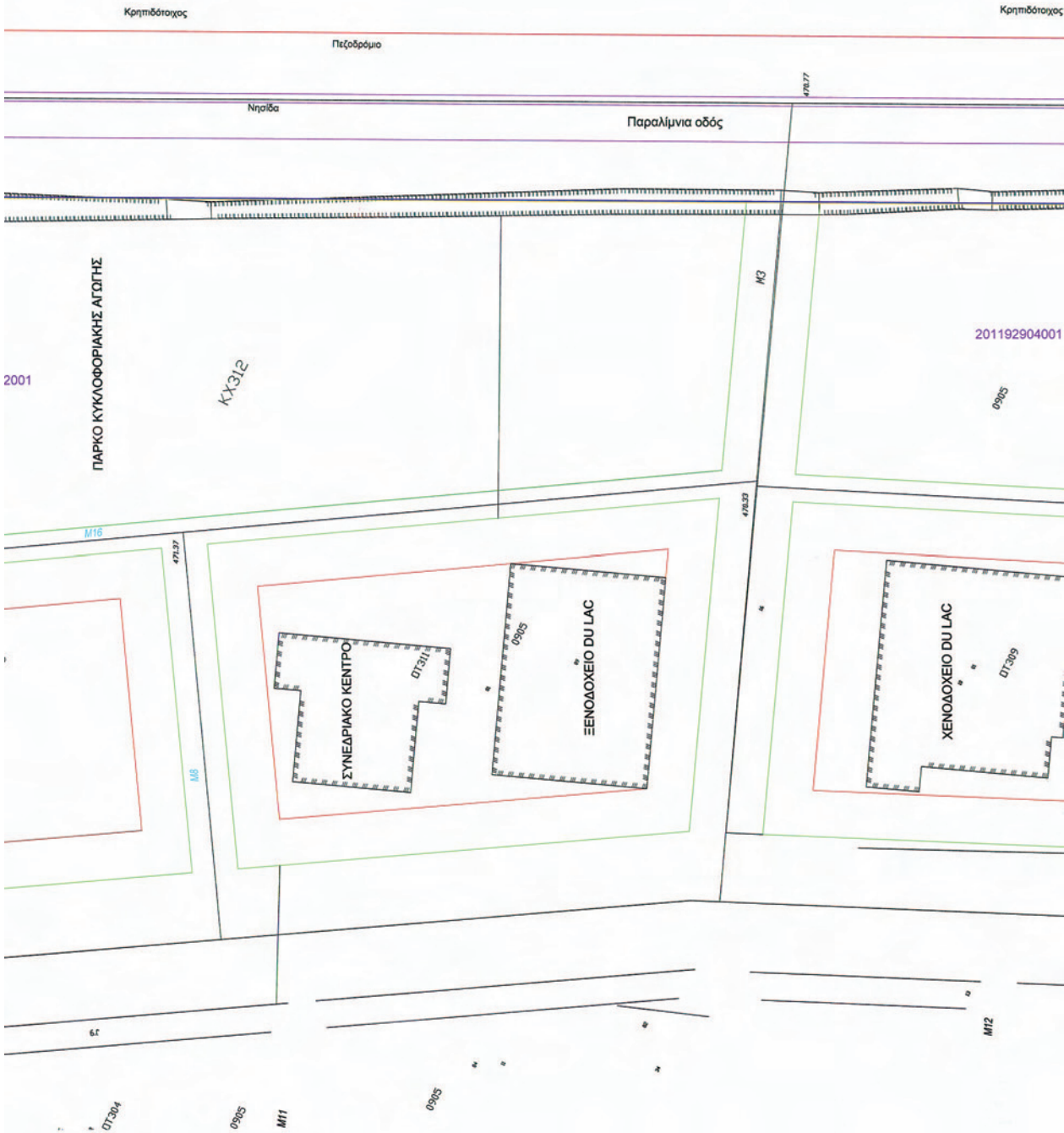







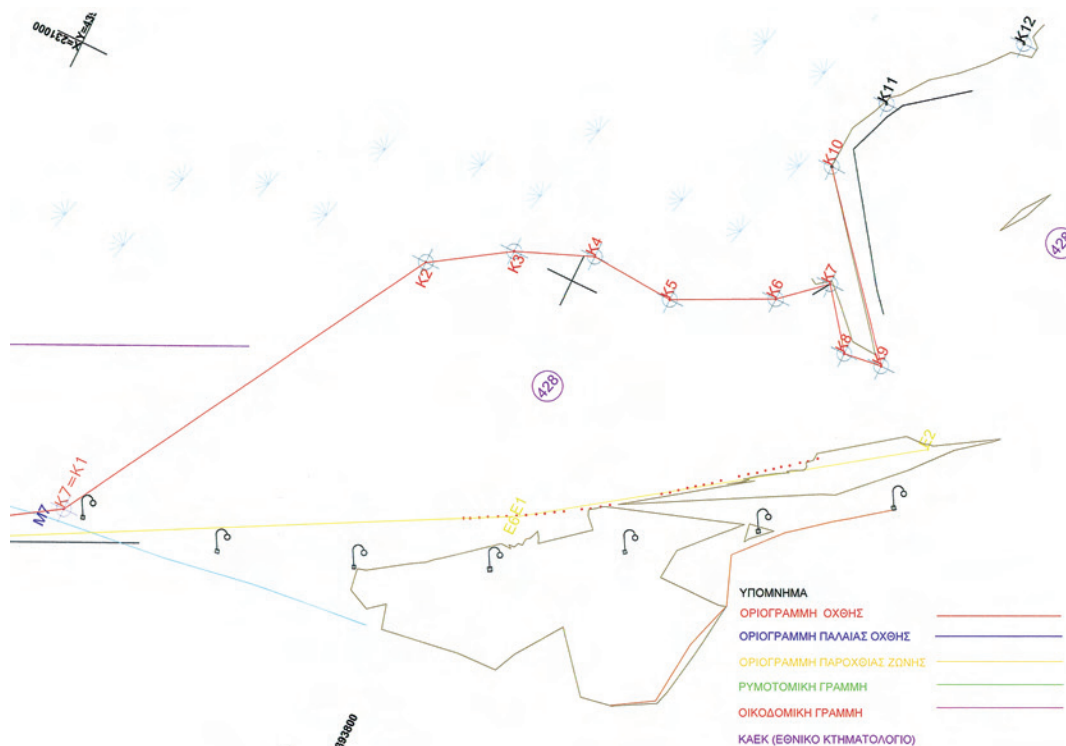

## ΟΧΘΗ

K1	X=230634.8462	Y=4394534.0441
K2	X=230801.9190	Y=4394185.1166
K3	X=230806.2487	Y=4394176.0953
K4	X=230924.8933	Y=4393928.8904
K5	X=230936.5312	Y=4393904.6419
K6	X=230904.7550	Y=4393891.1200
K7	X=230921.3400	Y=4393865.3260

## ΠΑΛΙΑ ΟΧΘΗ

M6	X=230921.3400	Y=4393865.3260
M5	X=230890.1050	Y=4393913.9050
M4	X=230772.4086	Y=4394159.4090
M3	X=230769.6775	Y=4394169.2186
M2	X=230601.2268	Y=4394520.1984
M1	X=230593.5940	Y=4394517.0544

## ΠΑΡΟΧΘΙΑ ΖΩΝΗ

E1	X=230921.3400	Y=4393865.3260
E2	X=230890.1050	Y=4393913.9050
E3	X=230772.4086	Y=4394159.4090
E4	X=230769.6775	Y=4394169.2186
E5	X=230601.2268	Y=4394520.1984
E6	X=230593.5940	Y=4394517.0544

ΙΩΑΝΝΙΝΑ 28-03-2012

## Η ΕΠΙΤΡΟΠΗ

## Η ΠΡΟΕΔΡΟΣ

ΕΛΕΝΑ ΚΑΙΤΗ  
ΠΡΟΕΔΡΟΣ Τ.Ε.Α.

## ΤΑ ΜΕΛΗ

1. ΤΑΣΟΣ Α. ΤΣΟΛΑΚΙΔΗΣ  
ΑΓΡ. ΤΟΠΟΓΡΑΦΟΣ ΜΗΤ.  
ΜΕ Β ΒΑΘΜ.
2. ΚΩΝΙΝΟΣ ΠΑΝΤΑΖΗΣ  
Αρχιτέκτων Μηχανικός
3. Παναγιώτης Γούσης  
Περιβαλλοντολόγος
4. Αθανάσιος Χαχούλης  
Πολιτικός Μηχανικός
5. [Signature]



\* 0 4 0 0 6 6 8 2 3 1 1 2 0 0 8 \*

ΑΠΟ ΤΟ ΕΘΝΙΚΟ ΤΥΠΟΓΡΑΦΕΙΟ

ΚΑΠΟΔΙΣΤΡΙΟΥ 34 \* ΑΘΗΝΑ 104 32 \* ΤΗΛ. 210 52 79 000 \* FAX 210 52 21 004